



Na Libuši 999, 391 65 Bechyně
IČ: 75011239
Organizace zřizovaná Jihočeským krajem

VÝROČNÍ ZPRÁVA 2020



Jihočeský kraj

<i>Úvodní slovo ředitelky Domova pro seniory Bechyně</i>	3
<i>Základní údaje</i>	4
<i>Předmět činnosti podle zřizovací listiny</i>	5
<i>Hospodaření organizace</i>	6
<i>Kontroly v organizaci</i>	11
<i>Personální zajištění služby</i>	12
<i>Provozní úsek</i>	14
<i>Úsek údržby / Stravovací úsek</i>	15
<i>Zdravotní a ošetrovatelská péče</i>	18
<i>Sociální úsek / sociální práce</i>	20
<i>Aktivity na rozhraní zdravotní péče a aktivizací sociálních</i>	23
<i>Aktivizace a aktivizační programy 2020</i>	25
<i>Duchovní služby</i>	30
<i>Proběhlé akce za rok 2020</i>	31
<i>Dárci</i>	32
<i>Schválený rozpočet pro rok 2020 a čerpání v tis. Kč</i>	34
<i>Příloha č. 1</i>	35

Vážení přátelé,

Výroční zpráva za rok 2020 bude trochu jiná než všechny zprávy předchozí. Jak je asi patrné, zasloužil se o to COVID-19, který ve své podstatě změnil charakter poskytování naší sociální pobytové služby, ale v podstatě změnil život i nám všem. Uplynulý rok se nesl především v ochraně zdraví našich klientů a „kradení“ si dnů pro běžné aktivity klientů a sdílení společných chvil a radostí. Někdy i starostí, které k životu neodmyslitelně patří. Bohužel z celkového pohledu na dění v organizaci nám kazí dojem to negativní. Nicméně i tak se v domově žilo, a tak vám nyní předkládám zprávu o našich činnostech jak v oblasti hospodaření, tak v činnosti ryze odborné.

Uplynulé období bylo nesmírně těžké pro všechny. Ať už budu hovořit o našich klientech, tak o zaměstnancích domova. Klienti měli deficit sociálních kontaktů, byly týdny, kdy v podstatě nemohli vycházet ze svých pokojů, péče se zúžila za bazální úkony, šlo o minimalizování veškerých styků. Zaměstnanci a zejména sestřičky a pečovatelky to vnímaly o to více, protože jsou zvyklé s klienty hovořit, zastavit se, aktivizovat je a být s nimi. To ovšem v některých dnech či týdnech nebylo možné. Za jejich obětavou práci, za empatický a vlídný přístup k našim seniorům jim patří moje velké poděkování a uznání. Takto náročný rok myslím naši zaměstnanci ještě nezažili, ale zvládli to a mohu s klidem říci, že jsou skvělí.

Mgr. et Bc. Alena Sakařová, R.N.



Základní údaje

Název poskytovatele:	Domov pro seniory Bechyně
Sídlo organizace:	Na Libuši 999, 391 65 Bechyně
Právní forma:	příspěvková organizace s právní subjektivitou
IČO:	75011239
telefon/ fax:	381 211 024
e-mail:	info@ddbeyhne.cz
internetové stránky:	www.ddbeyhne.cz
facebookový profil:	www.facebook.com/Domov-pro-seniory-Bechyne
Statutární zástupce:	Mgr.et Bc. Alena Sakařová, ředitelka reditelka@ddbeyhne.cz telefon: 381 200 638, 775 096 796
Zřizovatel:	Jihočeský kraj se sídlem Krajský úřad Jihočeský kraj U Zimního stadionu 1952/2 370 76 České Budějovice



- a) Organizace je zřízena za účelem poskytování sociálních služeb dle zákona č. 108/2006 Sb., o sociálních službách ve znění pozdějších předpisů. Při své činnosti zachovává přirozené vztahové sítě, respektuje práva a lidskou důstojnost každého uživatele.
- b) Organizace poskytuje služby sociální péče dle § 38 zákona č. 108/2006 Sb. o sociálních službách ve znění pozdějších předpisů a základní činnosti dle ustanovení § 35 v závislosti na druhu poskytované sociální služby
- c) Domov pro seniory dle ustanovení § 49 – organizace je zřízena pro poskytování pobytové služby osobám, které mají sníženou soběstačnost zejména z důvodu věku a zdravotního stavu, a které již potřebují určitou pomoc, podporu, případně plné zajištění svých základních potřeb, které nemohou být zajištěny jejich rodinou či terénními nebo ambulantními sociálními službami.
- d) Organizace je zřízena pro poskytování pobytových služeb pro osoby, které dosáhly věku rozhodného pro přiznání starobního důchodu, nebo pro dospělé osoby, které jsou posouzeny jako plně invalidní.
- e) V našem domově poskytujeme klientům sociální pobytovou službu. Zajišťujeme jim zde prožití klidného stáří v příjemném a bezpečném prostředí. Naše služba patří seniorům, kteří de dostali do tíživé životní situace v důsledku stáří či změny zdravotního stavu a nemají ve svém okolí nikoho, kdo by jim pomohl tuto situaci řešit. Námi poskytovanou službou podporujeme běžný způsob života a udržení soběstačnosti co nejdéle. Tím chceme zajistit důstojné prožití stáří. Prioritou domova je poskytovat služby individuálních potřeb klientů odborným a empatickým týmem.
- f) Cílová skupina. Služba je určena seniorům, kteří mají sníženou soběstačnost zejména z důvodu věku nebo změny zdravotního stavu a vyžadují pravidelnou pomoc jiné osoby, potřebují s ohledem na zdravotní stav průběžnou ošetrovatelskou péči a seniorům nad 60 let.

Výsledek hospodaření, náklady a výnosy v roce 2020

Hospodaření v roce 2020 jsme zakončili se ziskem ve výši 29,34 tis. Kč. Celková výše nákladů činila 64 680,36 tis. Kč, celková výše výnosů činila 64 709,70 tis. Kč.

Čerpání rozpočtu nákladů a výnosů probíhalo po celý rok rovnoměrně. Významný vliv na hospodaření organizace bylo poskytnutí neinvestiční účelové dotace na podporu zajišťování základních činností poskytování sociální služby ve výši 20 768 tis. Kč a poskytnutí neinvestičního příspěvku na krytí provozních nákladů včetně odpisů ve výši 8 200 tis. Kč. Vzhledem k mimořádným dotačním řízením na financování zvýšených provozních výdajů a sanaci příjmů od klientů, financování mimořádných odměn pro zdravotnické pracovníky a zaměstnance v sociálních službách v souvislosti s přijímáním karanténních, mimořádných a krizových opatření v souvislosti s epidemií COVID_19 jsme obdrželi celkem dotace ve výši 4 530,53 tis. Kč. V průběhu roku jsme nečerpali příspěvek od Úřadu práce.

Co se týká položkového čerpání výnosů, z toho tržeb z prodeje služeb včetně výkonů ZP, byly výnosy splněny na 94,94 % vůči rozpočtu organizace. Vlivem mimořádných, krizových a karanténních opatření vyhlášených vládou ČR došlo k poklesu příjmů od klientů za pobyt a stravu, k poklesu příjmů příspěvků na péči o klienta vůči roku 2019.

Struktura výnosů tržeb za služby dle skutečnosti:

Služba	tržby v tis. Kč
úhrada za pobyt a stravu	16 338,61
úhrada za péči (PnP)	9 723,43
výnosy z fakultativních služeb	4,72
úhrady od zdravotních pojišťoven	4 244,94
úhrada za stravné	384,64
Celkem služby	30 696,34

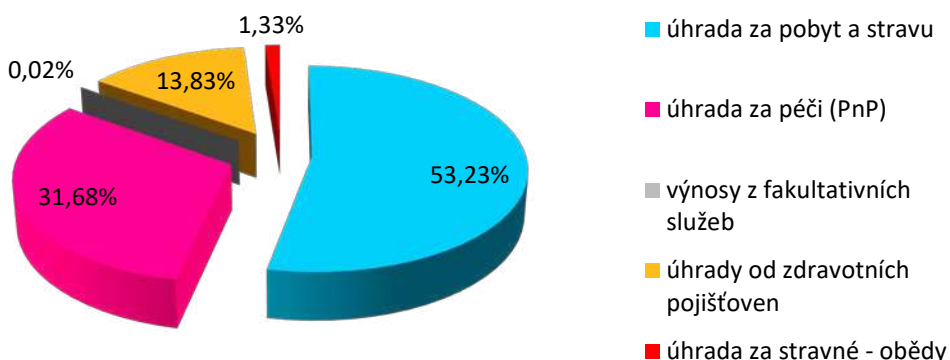

Struktura příjmů od zdravotních pojišťoven:

Struktura příjmů od zdravotních pojišťoven: oproti roku 2019 došlo k poklesu příjmů u všech pojišťoven, nárůst u VZP je způsoben doplatkem a vyúčtováním opravné položky při ročním zúčtování za rok 2019 ve výši Kč 453 tis. Kč.

Pojišťovna	tržby v tis. Kč
úhrada od VZP	3 084,08
úhrada od VoZP	712,14
úhrada od ZPMV	216,80
úhrada od ČPZP	113,62
úhrada od OZP	118,30
Celkem	4 244,94

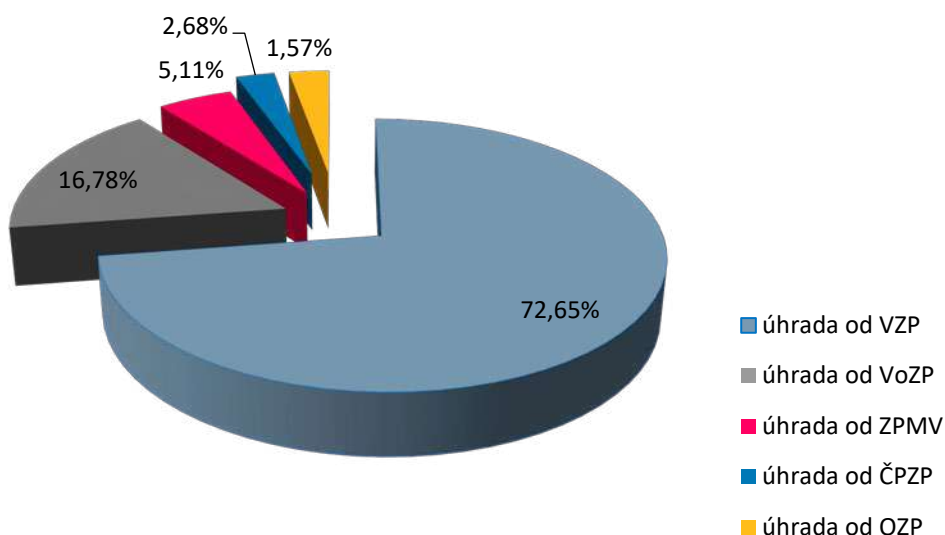

Návrh na rozdělení výsledku hospodaření za rok 2020

Dosažený zisk z hospodaření za rok 2020 ve výši 29,34 tis. Kč navrhujeme převést do rezervního fondu.

Přehled čerpání účelových dotací a příspěvků

Účelová neinvestiční dotace poskytnutá na základě smlouvy a dodatku č.1 z prostředků Jihočeského kraje ve výši 20 768 000 Kč byla vyčerpána v plné výši a to na:

1. SDO/OSOV/046/20	osobní náklady	20 768 000 Kč na platy, mzdy a odvody
--------------------	----------------	---------------------------------------

Přehled čerpání účelových dotací z důvodu mimořádných opatření vyhlášených vládou ČR – epidemie COVID_19

Financování zvýšených provozních výdajů a sanaci výpadků příjmů v souvislosti s přijímáním karanténních, mimořádných a krizových opatření v sociálních službách v souvislosti s epidemií COVID 19 – přijaty dotace:

1. MPSV-2020/183158-221

kompenzace vícenákladů a zdrojů příjmů	481,82 tis. Kč
--	----------------

2. MPSV-2020/219979-221

kompenzace vícenákladů a zdrojů příjmů	1 420,71 tis. Kč
--	------------------

3. MPSV-A/2020/2545

mimořádné odměny za pracovní nasazení	2 125,80 tis. Kč
---------------------------------------	------------------

4. MZ ČR 32812/2020-4/OKD

mimořádné odměny za pracovní nasazení	452,20 tis. Kč
---------------------------------------	----------------

5. Nadace ČEZ JHC KP20/3148

podpora zdraví a bezpečnost klientů	50 tis. Kč
-------------------------------------	------------

Přehled čerpání neinvestiční účelové dotace od JČK

1.SDO/OSOV/162/20

přechod na DVB-T2 -televize, anténa	18,53 tis. Kč
-------------------------------------	---------------

Poskytnutí a čerpání neinvestičního příspěvku od zřizovatele v roce 2020

Na základě usnesení rady a Zastupitelstva JČK byl schválen a poskytnut neinvestiční příspěvek na krytí provozních nákladů včetně odpisů organizace celkem ve výši 8 200 tis. Kč. Částka je určena na financování základních činností sociální služby Domova pro seniory Bechyně.

Příspěvek byl vyčerpán v plné výši na položky:

Odpisy hmotného majetku	2 466,19 tis. Kč
Spotřeba vody	525,07 tis. Kč
Spotřeba tepla	1 417,54 tis. Kč
Spotřeba el. energie	1 097,50 tis. Kč
Výmalba pokojů a společných prostor	266,16 tis. Kč
Opravy strojů, zařízení a ostatní	410,02 tis. Kč
Lékařské služby	480,21 tis. Kč
Úklidové služby	761,13 tis. Kč
Ostatní služby – úprava areálu	189,10 tis. Kč
Pořízení DDHM	587,08 tis. Kč
Celkem	8 200,00 tis. Kč

Tvorba a užití peněžních fondů v roce 2020 v Kč

FKSP

Počáteční stav FKSP k 1. 1. 2020 byl ve výši 617 389,13 Kč. Základní přiděl do FKSP činil 684 377,26 Kč, celkové čerpání 570 598 Kč, z toho na stravování zaměstnanců 134 108 Kč, na kulturu a tělovýchovu 9 990 Kč, na životní jubilea 12 500,- Kč, nákup dárkových poukázek pro zaměstnance v rámci zabezpečení mimořádných opatření při epidemii COVID_19 a na úhradu příspěvku na penzijní připojištění 349 900 Kč. Celková výše fondu k 31. 12. 2020 je 732 873,39 Kč.

Fond odměn

Bez přírůstků a čerpání během roku. Stav fondu k 31. 12. 2020 je ve výši 64 664,- Kč.

Rezervní fond ze zlepšeného výsledku hospodaření

Počáteční stav fondu k 1. 1. 2020 byl ve výši 567 916,05 Kč. Na základě rozhodnutí JČK o rozdělení zlepšeného výsledku hospodaření za rok 2019 byl fond navýšen o výši HV za rok 2019 v částce 73 008,68 Kč. Celková výše fondu k 31. 12. 2020 je 640 924,73 Kč.

Rezervní fond z ostatních titulů

Počáteční stav fondu k 1. 1. 2020 byl ve výši 217 277,51 Kč. Fond byl navýšen poskytnutými finančními dary ve výši 244 975 Kč v souladu s darovacími smlouvami. Vyčerpáno z fondu bylo 276 377,43 Kč na pořízení drobného hmotného majetku a služeb v souladu s darovacími smlouvami pro klienty. Celková výše fondu k 31. 12. 2020 je 185 875,08 Kč

Fond reprodukce majetku (investic)

Počáteční stav fondu k 1. 1. 2020 je ve výši 12 993 031,67 Kč. Fond byl pravidelně tvořen ve výši měsíčních odpisů – celková roční výše tvorby dle odpisů je 2 466 190,80 Kč. Čerpání fondu investic bylo v celkové výši 268 871,10 Kč a to na pořízení:

Nerezová skříň na pečivo	117 312,10 Kč
Myčka podložních mís	151 559 Kč

Celková výše fondu k 31. 12. 2020 je 15 190 351,37 Kč.

U všech fondů bylo v roce 2020 zajištěno finanční krytí na zvláštním vkladovém účtu u KB.

Mzdové náklady, zaměstnanci, průměrný plat v Kč

Celkové mzdové náklady činily:	34 502 800 Kč
z toho: platy zaměstnanců	31 318 120,25 Kč
mimořádné odměny COVID_19 z dotace	2 131 791,75 Kč
odstupné:	0 Kč
náhrada za PN	768 951 Kč
OON: dohody o provedení práce	158 877 Kč
OON: dohody o prov. práce COVID_19 z dotace	125 060 Kč

Fyzický stav zaměstnanců k 31. 12. 2020	98
Průměrný evidenční stav zaměstnanců k 31. 12. 2020:	95
Průměrný měsíční plat v Kč /dle roční rekapitulace/	28 147 Kč

Péče o spravovaný majetek, investiční činnost

Během roku jsme pořizovali další chybějící vybavení objektu z hlediska provozu. Jednalo se o mimo jiné nábytek do respirií, skříně na šatny zaměstnanců, slunečníky do atria a na terasy, zdravotní a jídelní vozíky, úklidový stroj, nástavce na skříně na ošetřovných, čističky vzduchu, magnetické tabule a další drobné předměty. Na společné chodby jsme zakoupili obrazy. Z důvodu epidemie COVID_19 jsme v rámci zpřísněných zdravotních a hygienických opatření pořídili stojany na desinfekční gely, dávkovač dezinfekce, generátory ozonu, analyzátor testů, vybavili jsme pokoje, které jsou součástí covidové zóny televizory. Do kuchyně jsme pořídili chybějící nádobí z důvodu opotřebení stávajícího.

Nakoupili jsem zdravotní pomůcky pro klienty (bezdotykové teploměry, tonometry, chodítka ovladače k lůžku) a dále pro lepší manipulaci s klienty nájezdové plošiny do pokojů, čtyřkolové chodítka a pro zvýšení pohybové aktivity nejen klientů veslovací trenažer.

Pro aktivizační činnost jsme zakoupili společenské hry. Pokračovali jsme v úpravách atria. Pokračujeme v plánu přeměny travnatých ploch na plochy užitkové, chceme vybudovat zahradu k zahradní smyslové aktivizaci, kde by se klienti jednak zapojili do péče o zahradu, ale i zde relaxovali a využívali prostory k zahradní terapii. Budeme pokračovat s realizací úprav atria i v následujících letech.

Pohledávky, závazky

Naše organizace nemá pohledávky a závazky po splatnosti.

Máme tvořeny dohadné účty aktivní ve výši 23 331 889,78 Kč. Jedná se o transfery ze státního rozpočtu – poskytnutá neinvestiční účelová dotace na základní sociální službu ve výši 20 768 000 Kč. Vyúčtování zálohy na dotaci bude provedeno v únoru 2021 na základě prokázaného čerpání nákladů a vyúčtování dotace s JČK. Další dohadná položka je ve výši 2 563 735,02 Kč, což představuje vyčíslení pohledávky za VZP a dohadná položka za ZP MV ČR ve výši 154,76, kdy v roce 2020 obě zdravotní pojišťovny poskytovaly finanční prostředky zálohově dle úhradové vyhlášky č. 273/2015 Sb. a dle úhradových dodatků pro rok 2020. Po ročním vyúčtování v roce 2021 budou dohadné položky zúčtovány a případné nedoplatky budou připsány na náš bankovní účet.

Kontroly v organizaci

Vzhledem k pandemické situaci ve společnosti se veřejnoprávní kontroly konaly sporadicky. V našem zařízení proběhly pouze dvě kontroly.

1/2020 prověrka bezpečnosti a požární ochrany na pracovišti. Nebyly shledány žádné závady. Kontrolu provedla firma BOZPO Kheilová, s.r.o. Plzeň

6/2020 kontrola plnění § 45 a §46 zákona č. 258/2000 Sb. v platném znění a vyhláška č. 537/2006 Sb. § 6a) provozní řád – kontrola se týkala proočkovanosti klientů proti pneumokokovým nákazám. Nebyly shledány žádné nedostatky. Kontrola byla provedena KHS Jihočeského kraje se sídlem v Českých Budějovicích.



Personální zajištění služby

Pracovní pozice	počet
ředitelka	1
asistentka ředitelky	1
vedoucí provozního úseku	1
ekonomka	1
účetní	1
PaM	1
sociální pracovnice	3
pracovnice v sociálních službách nepedagogická činnost	5
vrchní sestra	1
všeobecná sestra/praktická sestra/nutriční terapeut	13/1/0,4
pracovník v sociálních službách přímá péče	36
vedoucí stravovacího úseku	1
kuchař(ka)/pomocná kuchařka/pomocná síla	4/3/1
uklízečka/nákupčí	8/1
pradlena	3
recepční	3,2
Provozní technik/údržbář	1/1
celkem	91,6

V průběhu roku bylo přijato do pracovního poměru 25 zaměstnanců. Pracovní poměr ukončilo 16 zaměstnanců. Nejčastějším způsobem ukončení pracovního poměru byl § 66 ZP - ukončení pracovního poměru ve zkušební době. Ve čtyřech případech byl ukončen pracovní poměr dohodou. Dva zaměstnanci skončili pracovní poměr dle § 50 ZP – výpovědí. Jeden zaměstnanec ukončil pracovní poměr dohodou - odchod do starobního důchodu.

Pracovní neschpnosti k 31. 12. 2020

	Kalendářní dny	Pracovní dny	Vyplacené náhrady
Nemoc	3 336	1 732	683 756 Kč
Karanténa	152	80	78 229 Kč
Úraz pracovní	38	25	6 966 Kč
Dlouhodobé OČR	155	75	0
OČR při uzavření školy	574	357	0
OČR	179	116	0
PPM	680	418	0

Vlivem mimořádných krizových a karanténních opatření vyhlášených vládou ČR v rámci epidemie COVID 19 došlo ke značnému nárůstu zameškaných dnů.

VĚKOVÁ STRUKTURA ZAMĚSTNANCŮ K 31. 12. 2019

	muži	ženy	celkem	muži %	ženy %	celkem %
do 24 let	0	3	3	0	3,06	3,06
25 -29 let	0	5	5	0	5,10	5,10
30 - 39 let	0	13	13	0	13,27	13,27
40 - 49 let	0	45	45	0	45,92	45,92
50 - 59 let	1	21	22	1,02	21,43	22,45
60 a více	3	7	10	3,06	7,14	10,20
celkem	4	94	98	4,08	95,92	100,00

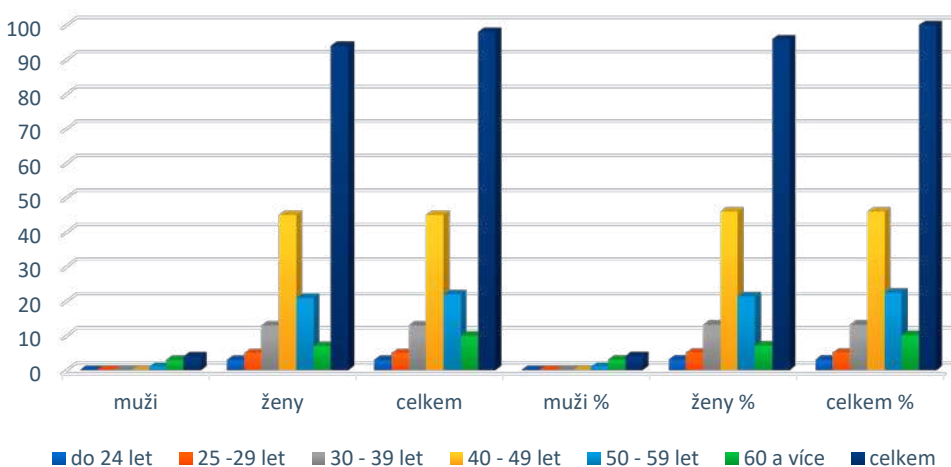

Struktura vzdělání zaměstnanců k 31. 12. 2020

	muži	ženy	celkem	muži %	ženy %	celkem %
základní	0	6	6	0,00	6,12	6,12
střední odborné (vyučen)	3	35	38	3,06	35,71	38,78
úplné střední všeobecné	1	44	45	0,00	44,90	44,90
vyšší odborné	0	1	1	0,00	1,02	1,02
bakalářské	0	4	4	0,00	4,08	4,08
vysokoškolské	0	4	4	0,00	4,08	4,08
celkem	4	94	98	3,06	95,92	98,98

Trvání pracovního poměru zaměstnanců k 31. 12. 2020

doba trvání	počet
do 5 let	52
do 10 let	28
do 15 let	6
do 20 let	9
do 30 let	2
nad 30 let	1

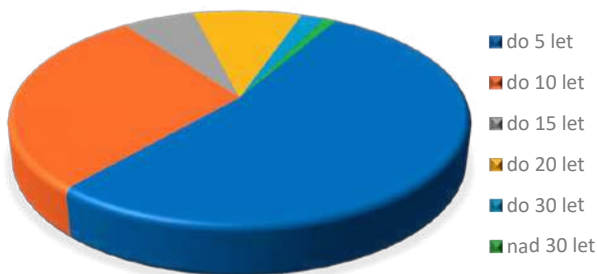

Nedílnou a velmi důležitou součástí plynulého chodu domova je provozní úsek. Tento úsek zajišťuje pro naše klienty veškeré provozní služby týkající se úklidu, praní a údržby prádla, zajišťování drobných nákupů a pochůzek pro klienty a v neposlední řadě služby recepce.

Služby recepce jsou neopominutelnou součástí bezpečného chodu domova, neboť jejím hlavním úkolem je zajištění bezpečí a ochrany majetku našich klientů před nepovolanými návštěvníky. V letošním roce ztíženým nouzovým stavem v České republice z důvodů nemoci Covid19, k těmto běžným úkolům přibyla další zodpovědnost při uzavření domova v době celostátní karantény, kdy se recepční staraly o přebírání a řádnou dezinfekci přijatých balíčků pro klienty a při následném rozvolnění o plynulou organizaci bezpečného vstupu návštěv a s tím spojenou epidemiologickou ochranu, ale i zajištění požadované administrativy.

K bezpečnému chodu a ochraně domova pomáhá nejen instalovaný vnější kamerový systém, který je pravidelně denně kontrolován a vyhodnocován. Ale také kontroly všech příchozích návštěv, aby nedocházelo k volnému pohybu cizích a nepovolaných osob po objektu domova. V letošním roce byl v recepci instalován box s desinfekcí, kde každý příchozí po změření teploty pracovníkem recepce, provede desinfekci rukou a teprve poté s nasazeným respirátorem může vykonat návštěvu ať již klientů, nebo administrativy.

Součástí služeb zajišťovaných recepcí pro naše klienty se stal již několik let aktivizační obchůdek. Tento obchůdek slouží klientům, kteří se sami nedostanou mimo objekt, ale přesto by si rádi občas sami nakoupili např. nějakou malou sušenku či jinou drobnost na chuť. Obchůdek neslouží k výdělku, ale pro aktivizační činnost našich klientů. Proto zboží je vždy prodáváno v nákupních cenách.

Provoz recepce je denně zajišťován od 5,30 – 22,00 hod

Pořádek a úklid všech prostor domova včetně bytů klientů zajišťuje osmičlenný tým uklízeček, a to denně i o víkendu a svátcích. Nedílnou součástí jejich každodenní práce je moderní vybavení, jako jsou dávkovače čisticích prostředků, úklidové vozíky, parní čističe a v neposlední řadě čisticí stroj na podlahy.

Náklady na čisticí a desinfekční prostředky v roce 2020 činily **556 389,- Kč**, což je z důvodů zvýšení spotřeby desinfekčních prostředků vzhledem k nemoci Covid 19 vyšší proti roku 2019

Prádelna zajišťuje denně praní prádla pro klienty a pracovní oděvy pro zaměstnance ve velkých moderně vybavených prostorách, které odpovídají nárokům a hygienickým požadavkům kladeným na toto odvětví služby. Při praní je používána moderní technologie, s využitím automatických dávkovacích zařízení pro optimální dávkování pracích prostředků, čímž je zajištěno, že nedochází k plýtvání a následně zbytečnému znečištění životního prostředí.

Nedílnou součástí služeb prádelny je také následná údržba, tj. žehlení, šití a drobné opravy a v neposlední řadě rozvoz prádla každému klientovi.

Náklady na prací prostředky v roce 2020 činily celkem **144 714 Kč** přičemž průměrná denní kapacita vypraného prádla činí cca +- **310–320 kg**. Zde se promítly opětovně zvýšené ceny pracích prostředků, ačkoliv zařízení na dávkování je pravidelně udržováno a servisováno.

Služba prádelny je zajišťována v pracovní dny.

Úsek údržby

Úsek údržby je pomyslně rozdělen na část údržby majetku a na část správy objektu, kam spadá péče o technologické celky, bezchybný chod všech technologických částí objektu, vzduchotechnika, výtahy apod. zaměstnanci úseku pečují o velké zelené plochy v areálu domova, starají se o komunikace v areálu objektu. Komunikace s dodavatelem stavby v rámci reklamačních řízení. Další povinností je provozování autoprovozu a s tím spojená péče o služební automobily. Bez součinnosti úseku údržby s ostatními úseky činnosti by nebyl možný provoz celého sociálního zařízení.

Stravovací úsek

Klienti DpS mají ve všední dny možnost výběru z 2 variant jídel k snídani, k obědu i k večeři. O víkendu se vaří jedna varianta jídel k snídani a obědu a k večeři je opět výběr ze dvou variant. Všechny pokrmy jsou připravovány na základě zásad racionální stravy, tak, aby byly nutričně plnohodnotné s dostatečným zastoupením kvalitních bílkovin, složitých sacharidů, ovoce, zeleniny a mléčných výrobků. V rámci celého týdne je dodržována nutriční vyváženost jídelníčku, tak, aby se příslušně druhy masa, příloh i zeleniny střídaly. Jídelní lístky jsou příslušně upravovány též pro diabetiky, klienty s šetřící dietou a klienty vyžadující mixovanou stravu a mleté maso. U klientů jsou respektovány jejich osobní preference v jídle. V případě potřeby jsme schopni vyjít vstříc i klientovi s individuálními nutričními potřebami plynoucími z jeho zdravotního stavu. Jsme připraveni vařit i vegetariánskou stravu, ale tuto možnost zatím klienti nevyužívají. Na správné sestavování jídelníčku, jeho vyváženost, sezonní nabídku jídel a vše, co se stravováním seniorů souvisí zajišťuje nutriční terapeutky a vedoucí stravovacího provozu. Nutrici u klientů sleduje nutriční terapeutka a podle potřeb jednotlivých klientů vstupuje se svým odborným názorem individuálně do přípravy stravy, a nebo dojednává s vrchní sestrou přes metabolickou ambulanci táborské nemocnice nutriční doplňky.

Snažíme se vycházet vstříc i našim zaměstnancům, zejména v případě požadavků na stravovací speciály, jako jsou diety bezlepková či vegetariánská.

Nutriční péče

V uplynulém roce sestavovala jídelní lístky nutriční terapeutka ve spolupráci s vedoucí stravovacího úseku. Komunikaci s klienty a vyhodnocování nutričních screeningů klientů má ve své kompetenci vrchní sestra a staniční sestry, na základě screeningů se rozhoduje o úpravě stravy klientů např.

mechanicky upravovaná strava. Klientům, kteří jsou ve stavu podvýživy, popř. v nutričním riziku, po úraze nebo po delším pobytu v nemocničním zařízení, je nabídnuta proteinová dieta. Proteinová dieta spočívá v popíjení speciálních nutričních přípravků (tzv. sippingů) a v nahrazení běžných odpoledních svačtin proteinovými dezerty, které kuchyně připravuje přímo z těchto proteinových nápojů dle stanovených receptur.

Klienti DpS mají ve všední dny možnost výběru z 2 variant jídel k snídani, k obědu i k večeři. O víkendu se vaří jedna varianta jídel k snídani a obědu a k večeři je opět výběr ze dvou variant. Snažíme se o zachování tradičního a krajového rázu jídel, ale kombinujeme je i s moderními pokrmy. Pro zpestření, a především pro navýšení nutriční hodnoty pokrmu, využíváme i surovin typických pro zdravý styl stravování (Tofu, Šmakoun, černá čočka Beluga, pohanka aj.)

Všechny pokrmy jsou připravovány podle zásad racionální stravy, aby byly nutričně plnohodnotné s dostatečným zastoupením kvalitních bílkovin, složitých sacharidů, ovoce, zeleniny a mléčných výrobků. V rámci celého týdne je dodržována nutriční vyváženost a pestrost jídelníčku, takže se příslušné druhy masa, příloh i zeleniny střídají. Jídelní lístky jsou upravovány též pro diabetiky, klienty s šetřící dietou a klienty vyžadující mixovanou stravu a mleté maso. Pro vybrané klienty, kteří mají zhoršené kognitivní či motorické dovednosti, je celodenní strava podávána na základě konceptu tzv. Jídla do ruky.

U klientů jsou respektovány jejich osobní preference v jídle. V případě potřeby jsme schopni vyjít vstříc i klientovi s individuálními nutričními potřebami plynoucími z jeho zdravotního stavu, například při laktóзовé intoleranci či celiakii. Jsme připraveni vařit i vegetariánskou stravu, tuto možnost zatím klienti nevyužívají.



Počty skutečně odebraných porcí od 1. 1. 2020 do 31. 12. 2020

Podkategorie	Snídaně	Přesnídávka	Oběd	Svačina	Večeře	Druhá večeře
Klienti						
3 (normální strava)	21 462	16 721	21 532	21 090	20 911	0
9 (diabetická strava)	12 954	9 967	12 883	11 793	11 703	2 625
2 (šetřící strava)	2 397	1 817	2 476	2 089	2 069	0
4 (žlučnicková strava)	117	56	117	117	117	0
9/4 (šetřící diabetická)	1 779	1 395	1 766	1 778	1 759	886
MUS (Kašovitá)	0	0	0	0	0	0
PEG (NG sonda)	0	0	0	0	0	0
B/lep (B/lep bezlepková)	0	0	0	0	0	0
9/nes (9 neslaná)	0	0	0	0	0	0
9/P (proteínová dia)	342	319	339	342	334	55
3/P (proteínová)	2 495	2 211	2 467	2 468	2 434	0
2/P (proteínová 2)	34	31	34	33	33	0
4/P (proteínová 4)	0	0	0	0	0	0
3/R (jídlo do ruky)	121	115	121	121	121	0
9/R (dia jídlo do ruky)	245	233	245	245	245	184
2/R (jídlo do ruky 2)	11	11	11	11	11	0
4/R (jídlo do ruky 4)	0	0	0	0	0	0
9/4R (jídlo do ruky 9/4)	56	55	57	56	56	0
Součet:	42 013	32 931	42 048	40 144	39 793	3 750
Ostatní						
ZAM (zaměstanci)	0	0	8 214	0	0	0
OŠP (sestry směny)	0	0	2 796	0	1	0
ZDR (sestry ranní)	0	0	0	0	0	0
DUCH (důchodci)	0	0	309	0	0	0
Součet:	0	0	11 319	0	1	0
Celkem za období:	42 013	32 931	53 367	40 144	39 794	3 750

Zdravotní péče je poskytována registrovanými všeobecnými sestrami, které také provádějí ošetrovatelskou rehabilitaci. Zdravotní a ošetrovatelskou péči poskytujeme v našem domově v souladu se zákonem č. 108/2006 Sb., o sociálních službách ve znění pozdějších předpisů – všeobecné sestry, praktické sestry a pracovníci přímé obslužné péče. V našem domově v roce 2020 pracovalo 13,15 všeobecných sester, 1 praktická sestra a 35,5 pracovníků přímé obslužné péče. Maximálně využíváme znalostí a dovedností odborného personálu a tím dochází ke zlepšení zdravotního stavu klientů, a hlavně jejich soběstačnosti a psychické pohody. Také se nám daří alespoň částečně naplňovat náš cíl a tím je právě podpora soběstačnosti klientů a její udržení co nejdéle. Celý tým všeobecných sester i pracovníci přímé péče se i nadále ve svém oboru vzdělávají a své poznatky uplatňují v péči o klienty. V roce 2020 se vlivem covidové krize bohužel uskutečnilo méně školení, než bylo naplánováno. Pracovníci přímé péče absolvovali kurz Etika v obrazech, Emoce v obrazech, Řešení konfliktů, Paliativní a hospicová péče, ELNEC – paliativní péče, Dutina ústní – zaměřeno hlavně na změny a projevy nemoci a péči o dutinu ústní u seniorů. Péče je poskytována v nepřetržitém provozu. Veškerá ošetrovatelská a rehabilitační péče je prováděna na základě indikace praktického lékaře, který dochází do našeho domova jedenkrát týdně. Jedenkrát za měsíc zde také máme k dispozici odborného lékaře Psychiatra. Další odborná vyšetření u lékařů specialistů jsou realizována v jejich odborných ambulancích. Pokud není možné, aby na toto vyšetření doprovodila klienta rodina, a je-li doprovod nezbytný, doprovodí klienta na ošetření člen našeho odborného týmu. Pro zlepšení mobility klientů a zlepšení jejich zdravotního stavu je klientům poskytována rehabilitační ošetrovatelská péče, která velmi často vede ke zlepšení fyzické kondice, posílení sebevědomí a k udržení soběstačnosti klientů. Komplexní ošetrovatelská péče je poskytována zejména imobilním nebo částečně imobilním klientům. Lůžka všech klientů jsou polohovací s velmi kvalitní matrací a u imobilních klientů jsou doplněna antidekubitními matracemi, podložkami a dalšími antidekubitními pomůckami. Důležitou součástí našeho týmu je nutriční terapeutka na snížený úvazek 0,2. Odborník na výživu nám pomáhá u seniorů udržovat správné dávky důležitých živin ve stravě a tím předcházet nežádoucí podvýživě u klientů. Nutriční terapeutka pravidelně odborně vypracovává jídelníčky pro klienty a speciální jídelníček dietního stravování a mixovanou stravu. Od roku 2015 spolupracujeme s Nutriční ambulancí v Nemocnici Tábor, kde nám odborní lékaři předepisují pro naše klienty v riziku podvýživy sipping.

V roce 2019 bylo ke zkvalitnění péče o klienty zakoupeno:

- Antidekubitní matrace
- Nové stolky k postelím
- Nové povlečení a prostěradla
- Polohovací pomůcky
- Antibakteriální polštář a přikrývka
- 4 bezdotykové teploměry
- Mnoho ochranných pomůcek na Covid -19 např. štíty, roušky, respirátory FFP2 a FFP3, pláště, rukavice, čepice, návleky na boty, celo obleky s kapucí, brýle, koše, vozíky, ozónové přístroje na čištění vzduchu.

Naše organizace má uzavřenou smlouvu s pěti zdravotními pojišťovnami. Péče poskytnutá našimi všeobecnými sestrami je vykazována zdravotním pojišťovnám, se kterými máme uzavřenou Zvláštní smlouvu. V současné době máme nejvíce klientů registrovaných u Všeobecné zdravotní pojišťovny. Poskytnutou péči, resp. výkony vykazujeme všem zdravotním pojišťovnám pravidelně každý měsíc.

Ošetřovatelská péče v období největší pandemické krize v měsíci říjnu 2020

Péče o Covid-19 pozitivní klienty byla velmi náročná už proto, že v týmu chyběly všeobecné sestry, které sami byly v pracovní neschopnosti. V této nelehké době nám vydat pomáhaly budou sestřičky ze SZŠ Tábor. Péče byla náročná i proto, že všichni klienti v té době museli být izolováni ve svých pokojích, vyčleněné sestry a pečovatelky pro Covid-19 pozitivní klienty musely se musely pohybovat ve speciálním oblečení, což jim ztěžovalo pohyb a vlastní práci s klienty. Odborný tým v tomto období byl zdecimován onemocněním či nutnou karanténou a na každém ze dvou oddělení mohlo v této době poskytovat péči 2-3 pečovatelky a sestra, což na cca 60 klientů je velmi málo. Stav klientů se po psychické stránce také nezlepšoval a my prožili těžkou personální krizi. Tým prokázal svoji morální a odbornou zdatnost za což jim patří velké poděkování a uznání.

Kapacita zařízení k 31.12. 2020

Kapacita zařízení	127 lůžek
Využití služby	95,82 %
Zahájení poskytování sociální služby	42
Ukončení poskytování sociální služby	59
Průměrný věk klientů	84,9

Skladba klientů k 31.12. 2020

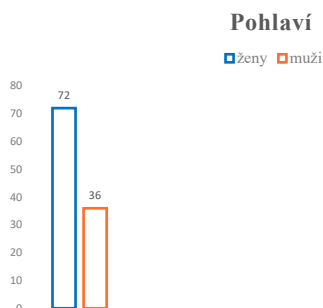
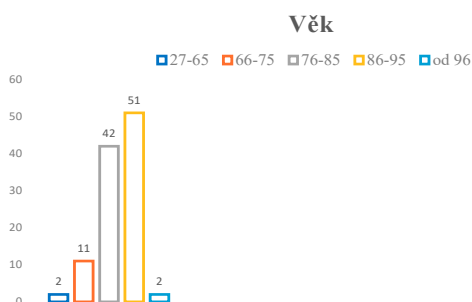

Trvalé bydliště (dle okresu)

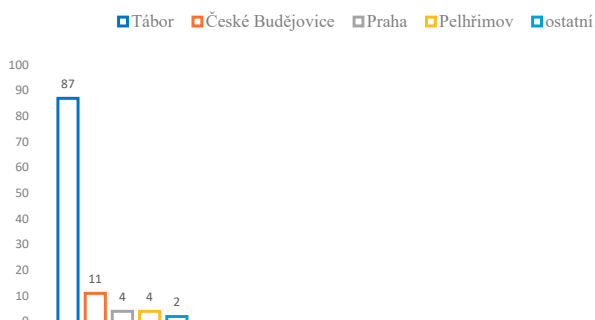

Úhrada pobytu a stravy

Úhrada pobytu a stravy byla od února 2020 mírně navýšena na částku 11 560 Kč, z čehož 5.171 Kč připadá na úhradu stravy a 6.389 Kč na úhradu pobytu. Průměrná výše úhrady za pobyt a stravu dosáhla ve sledovaném roce částky 11.226 Kč.

Celkový příjem za úhradu pobytu a stravy za rok 2020	16 656 765 Kč
Průměrný měsíční příjem za úhradu pobytu a stravy	1 388 064 Kč
Vyplacený přeplatek za nepřítomnost klientů celkem	312 726 Kč
z toho za úhradu pobytu a stravy:	238 442 Kč
- z důvodu hospitalizace:	106 023 Kč
- z důvodu dovolené/odhlášení stravy:	132 419 Kč
z toho za příspěvek na péči:	74 284 Kč
- z důvodu dovolené:	74 284 Kč

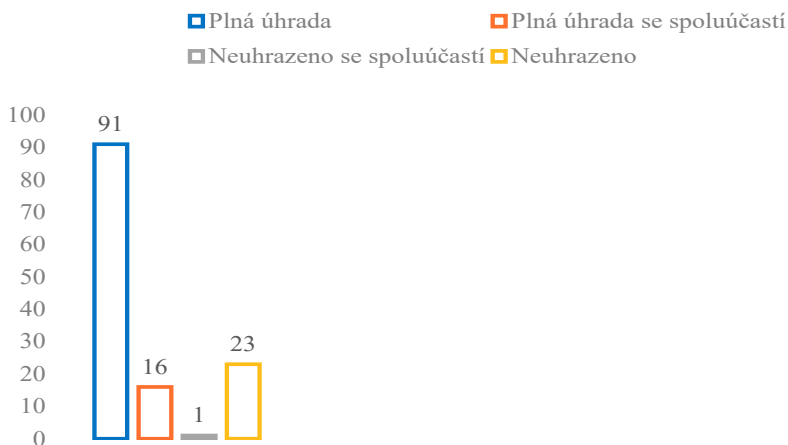

Příspěvek na péči (PnP)

Klient je povinen podle § 73 odstavce 4)a zákona č. 108/2006 Sb., o sociálních službách, zaplatit Domovu pro seniory Bechyně za poskytování péče za kalendářní měsíc částku ve výši přiznaného příspěvku na péči. Domovu náleží i zvýšený či zpětně přiznaný příspěvek na péči, a to ode dne zahájení poskytování sociální služby. Příspěvek na péči se v případě nepřítomnosti klienta v domově a neodebrání péče, s výjimkou prvního a posledního dne nepřítomnosti, vrátí klientovi pouze z důvodu jeho dovolené.

Celkový příjem PnP za rok 2020	9 303 887 Kč
Průměrný měsíční příjem za PnP	775 324 Kč

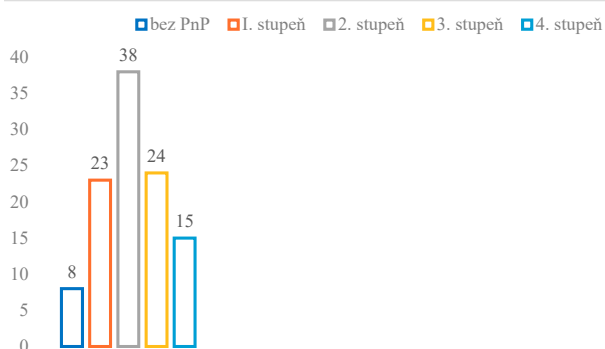

Fakultativní služby (FS)

Celkový příjem FS za rok 2020	4 727 Kč
Průměrný příjem za FS za měsíc	394 Kč

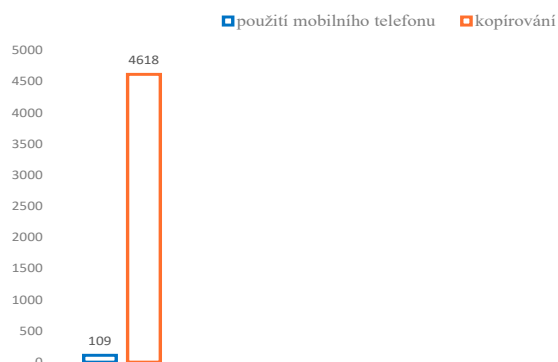

Žádosti o poskytování sociální služby

Celkový počet evidovaných žádostí k 31.12. 2020	577
Počet přijatých žádostí o poskytování sociální služby za rok 2020	205
Žádosti uspokojené	42
Žádosti odmítnuté	
- z důvodu nezačlenění žadatele do cílové skupiny	2
- z důvodu úmrtí	58
- z důvodu přijetí do jiného zařízení	25
- na vlastní žádost	5
- z důvodu nedostatečné kapacity	165
Průměrný věk žadatelů	82,2

V případě trvalého bydliště žadatele mimo Jihočeský kraj a současně velmi zásadní změny jeho zdravotního stavu nebo nepříznivé sociální situace, která vyžaduje rychlé řešení, může žadatel, nebo jeho zástupce, podat **Žádost o udělení výjimky z kritérií pro zahájení poskytování sociální služby**. Vyhovění Žádosti o udělení výjimky je závislé na jejím posouzení ředitelkou domova, ale především na volné kapacitě zařízení.

Naléhavost služby

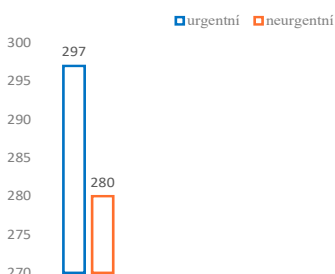

Věk

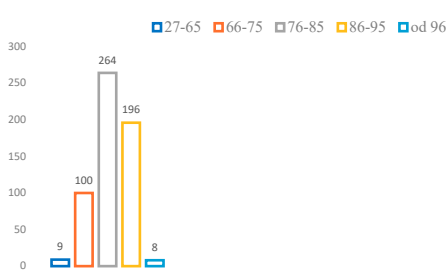

Pohlaví

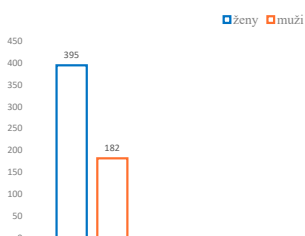

Trvalé bydliště žadatele (dle okresu)



V rámci poskytování sociální služby byla klientům pravidelně zajišťována pomoc při vyřizování jejich osobních záležitostí (platby složek, SIPA, zajišťování léků, doprovod do banky apod.). Sociální pracovníce byly klientům nápomocny také při jednání s úřady či jinými institucemi (např. výměna občanských průkazů, žádosti o zasílání důchodu tzv. hromadným seznamem, žádosti o přiznání příspěvku na péči, jednání s příslušnými soudy o zastupování klienta apod.)

Domov pro seniory Bechyně umožnil ve svém zařízení vykonat odbornou praxi studentům vysokých škol, příp. stážistům z jiných zařízení sociálních služeb, kterým byla poskytnuta plná podpora ze strany vedení i personálu domova.

Součástí péče o klienty v našem zařízení je snaha zkvalitňovat mobilitu klientů, nebo ji alespoň udržet na stávající úrovni.

V našem zařízení provádíme ošetřovatelskou rehabilitaci vedoucí všeobecně ke zlepšení zdravotního stavu (např. po operačních zákrocích s výměnou nebo jiným zásahem na kloubech, po mozkové nebo srdeční příhodě, při celkovém zhoršení zdravotního stavu vlivem diagnózy, prevence ochabnutí nebo naopak zatuhnutí svalů apod.) Ošetřovatelská rehabilitace je obvykle indikována lékařem, nebo využívána u klientů, kteří jsou námi vysledováni jako riziková. Ošetřovatelskou rehabilitaci provádí primárně všeobecné zdravotní sestry a navíc všeobecná sestra proškolená certifikovaným kurzem zdravotní tělesná výchova pro seniory, rehabilitační ošetřování imobilních osob a dalšími kurzy zaměřenými na zdravý pohyb. Dílčí úlohu hrají také pracovníce přímé péče, které trvale motivují klienty ke zvládnutí denních činností a uplatňování nově nabytých dovedností. Dopomáhají tam, kde klient sám již svou silou nestačí, přičemž se snaží co nejvíce aktivity přenechat klientovi, z důvodu zachování co nejvyšší míry soběstačnosti a pocitu jisté úrovně nezávislosti. Při své práci uplatňují prvky nejen z kinestetiky a bazální stimulace, čímž imobilním klientům velmi pomohou či uleví.

Stejně jako v předešlých letech, i v roce 2020 probíhala odborná rehabilitace prováděná fyzioterapeutem s dlouholetou praxí a to u klientů, jejichž zdravotní stav vyžaduje specifickou individuální péči.

Pro vylepšení zdravotního stavu klientů používáme mimo jiné specifické metody magnetoterapie, ošetření bioptronovou lampou, využití zahřívacích podložek s amethystem. Využíváme také pozitivní vliv rašelinových termoobkladů a kryosáčků.

Vzhledem k okolnostem epidemie COVID19 jsme v roce 2020 výrazně rozšířili užívání aromaterapie v péči o klienty. Éterické oleje dokáží nejen usnadnit dýchání, ale také povzbudit ty, kteří klesají na mysl, či naopak trpí nervovým vypětím. Některé éterické oleje mají též jemné desinfekční účinky.

V souvislosti s epidemií COVID 19 se u mnoha klientů výrazně zhoršil zdravotní stav a tím i veškerá pohyblivost. Jakmile to bylo možné po zdravotní stránce, začali jsme opět postupně pomalu se všemi potřebnými pracovat na zlepšení svalové síly, dechové dostatečnosti a také sebedůvěry, kterou klienti velmi snadno a rychle ztrácejí.

V domově pro seniory běží od počátku roku 2015 program „Senior zdravější“. I přes opakované déletrvající pauzy způsobené nařízenými karanténami a nemocí COVID 19 samotnou, jsme dokázali klienty opět nadchnout k účasti na skupinových cvičeních a dalších pohybových aktivitách (i když stále jen v povolených omezených počtech). V rámci tohoto projektu postupně obnovujeme nabídku pohybových aktivit, na kterou byli klienti zvyklí.

Pro zlepšování fyzické kondice klientů využíváme zařízení a pomůcky pořízené v předchozích letech. Pro některé klienty využíváme v terapii motodlahu-zařízení rozvíjející koordinaci zraku a motoriky. Užitečným pomocníkem nám je nové chodítko s možností zdvihu elektrickým pohonem. Samostatnější klienti mají možnost využívat 2 moderní rotopedy, chodící/běhací pás, ale i malá mobilní šlapadla. V rehabilitaci využíváme hojně též overbaly a molitanové míčky.

Každý pátek dochází skupina zájemců na program Fit senior. Klienti mají možnost v naší sokolovně využít kromě již zmíněných pomůcek také šlapadla, chodící pás, eliptical, mobisit, terapeutický chodník, činky, therabandy, balanční čocky, a nově pořízené hry rozvíjející jemnou motoriku (Pukec, kuličkový labyrint). Podařilo se nám rozšířit portfolio video tras pro zařízení Spotee. Jedná se o zařízení připojené na televizor, jednotlivé trasy v délce 10-20 min jsou natočené velmi věrohodně a navozují pocit, že se člověk aktuálně pohybuje daným prostředím např. Paříží, Louvrem, Italskými Alpami, Hlubokou nad Vltavou, Štrbským plesem apod.). Šlapání na rotopedu, šlapadle, nebo chůze na páse tak dostává nový rozměr.

V roce 2020 jsme neměli tolik příležitostí využít sportovní náčiní určené pro skupinové sporty (petangue, kuželky, fotbal, volejbal). Věříme však, že v dalším roce vše oprášíme, včetně venkovních ruských kuželek a rehabilitačního chodníčku v atriu.



Rok 2020 byl specifický restrikcemi a omezeními, která zde byla ustanovena z důvodu nepříznivého vývoje epidemiologické situace. Byla zrušena převážná část projektů, plánovaných mezigeneračních setkávání, canisterapie, společenských, hudebních akcí, divadel, výletů a dalších aktivit. Většina aktivizačních programů probíhala denně v menších skupinkách po celém oddělení. Do programu jsou zařazeny aktivity, které odpovídají běžnému způsobu života našich seniorů, aktivity vycházející z biografie klientů, zájmů, přání a potřeb.



Dopolední aktivity:

Ranní kondiční cvičení (cvičení s oberbalem, šátky, tyčí, taneční rozcvička)

Trénování paměti – trénujeme logické myšlení, slovní zásobu, dlouhodobou a krátkodobou paměť, koncentraci, výbavnost

Hudební aktivity – poslech písní různých žánrů, zpěv lidových písní, životopisy zpěváků a hudebních skladatelů, reminiscence na hudební témata

Kondiční cvičení – cvičení při zpěvu lidových písní, aktivity s míčem a dalšími pomůckami

Taneční cvičení – tanec na populární seniory oblíbené melodie, nejrůznějších žánrů

Domácí práce a tvořivá činnost – vaření, pečení, zahradničení, aranžování, tvorba sezónní výzdoby aj.

Cestování po ČR a SR – cestovní po jednotlivých krajích

Relaxační dopoledne – aromaterapie, relaxační hudba, dechová cvičení atd.

Klub přátel společenských a deskových her – deskové hry, karty, puzzle, bingo, aj.

Smyslová aktivizace – koncept s pevně stanovenými pravidly, zaměřen na podněcování smyslů

Namasté péče – probíhá každé dopoledne na obou odděleních, je určena pro lidi s pokročilou demencí či v terminálním stádiu života, kteří se nemohou aktivně účastnit jiných aktivit v domově. Jedná se o laskavou péči, která je založená na klientových potřebách, relaxaci, masáží, aromaterapii. Namasté klub – vznikl v roce 2019, tematicky zaměřená dopoledne pro klienty na 1. patře

„Žije se nám jako doma“ – projekt na oddělení ReVitaS (2.patro), určen pro klienty v hlubších stádiích demence. Jde o navození domácí atmosféry, během celého dopoledne, harmonogram a veškeré činnosti jsou co nejvíce přizpůsobeny biografii klientů.



Odpolední aktivity:

Dámský klub – šití, pletení, háčkování, rukodělné tvořivé činnosti

Sportovní pánský klub - hokej na židlích

Hospůdka – každé středeční odpoledne možnost sejít se s ostatními klienty, zahrát si mariáš či žolíky u piva, kávy, či sklenky vína

Dokumentární klub – zajímavé dokumenty na různá témata

Fit senior – individuální cvičení na cvičebních strojích pod dohledem rehabilitační sestry

Oslavy narozenin – pro oslavence je připravena na konci měsíce oslava s pohoštěním

Kino – oblíbené filmy pro pamětníky, nebo filmy vztahující se k dané roční době či události

Další aktivity

Canisterapie – canisterapie probíhala pod vedením paní Zíkové

Rada mudrců – možnost klientů setkat se s vedením domova, popovídat si, vyjádřit své nápady, postřehy, připomínky k poskytovaným službám
Možnost individuálního kontaktu s terapeutickým králíkem Tončou

Procházky a výlety – po okolí, posezení v parku, doprovod do obchodu na nákup

Hudební vystoupení, divadla, výstavy, besedy – spolupracujeme s dětskými zájmovými kroužky, dětmi z MŠ Jahůdka, ze základních škol, studenty z SUPŠ Bechyně, s Kulturním střediskem, knihovnou a muzeem a dalšími organizacemi

Slavení tradičních svátků a událostí: masopust, MDŽ, Velikonoce, čarodějnice, výročí konce války, Den matek, Dušičky, Mikuláš, Vánoce, Silvestr



Různé – možnost shlédnutí filmů na přenosných DVD přehrávačích, poslech hudby, poslech zvukových knih pro nevidomé na kazetách či CD (zasílá Šmidingerova knihovna Strakonice), zprostředkování pomůcek k zájmové činnosti, sledování televize

Cvičení na venkovních rehabilitačních strojích, hra pétanque na pétanqovém hřišti, ruské kuželky, kriket aj.





V tomto roce se i přes nepříznivou situaci podařilo uspořádat několik přednášek, a to Život s vášní a čokoládou – přednášela Ing. Marcela Krčálová, Vše o leteckém modelářství - přednášel Václav Tonder, Život ve svaté zemi přednášel - Mgr. Alois Sassmann a 100. let skauingu v Bechyni - přednášela Mgr. Jana Janáčková. Po první covidové vlně na jaře se ozvalo několik muzikantů, kteří chtěli seniorům v karanténě udělat radost hudbou, například folková kapela Bonsai č., a několik muzikantů s hrou na akordeon. Dále proběhl tradiční ples domova, Vítání léta s Temelínskou dechovkou, Den seniorů s kapelou Pouličnici, letní grilování a další.



Duchovní služby

Římskokatolická bohoslužba

– každý týden v sobotu od 14:30 – kněz římskokatolické církve Mgr. Tomáš Hajda a akolyta Ing. Martin Halama

Bohoslužby Československé církve husitské

– třetí čtvrtek v měsíci – Kamila Magdalena Lukasová

Povídání o životě z křesťanského pohledu

– pondělky 1x za 2 týdny – zajišťuje dobrovolník Mgr. Otakar Novák

Dobrovolnictví



Na počátku roku 2020 byla jsme evidovali 6 dobrovolníků, fungovali jako v roce předchozím při pořádání tanečních, výtvarných a duchovních programů, či se klientům věnovali individuálně. Od období zákazu návštěv a uzavření domova v březnu byly skupinové aktivity s dobrovolníky zrušeny. V průběhu roku jsme přijali další tři dobrovolníky.

Projekt Mezi-námi

Šestým rokem pokračoval mezigenerační projekt s předškolní třídou z MŠ Jahůdka, čtvrtou třídou ze ZŠ Františka Křížíka, a to s podporou společnosti Mezi-námi o.p.s. Od března 2020 byla sekávání zrušena.



LEDEN

- 6. 1. Tříkrálová koleda s dětmi a duchovním Alosiem Sassmannem
- 28. 1. Zimní sportovní odpoledne

ÚNOR

- 20. 2. Ples domova, hraje kapela Klasik, předtančení Taneční škola Atak
- 25. 2. Masopust, na harmoniku hraje Petr Vach
- 27. 2. Přednáška Život s vášní a čokoládou, spojená s ochutnávkou čokolád, pořádá Ing. Marcela Krčálová

DUBEN

- 30. 4. Čarodějnice

KVĚTEN

- 13. 5. Folkový koncert v atriu domova kapely Bonsai č. 3
- 19. 5. Harmonikové vystoupení Františka Trávníčka a Ondřeje Boušky v atriu domova

ČERVEN

- 16. 6. Vše o leteckém modelářství – přednáška pana Václava Tondera
- 22. 6. Tradiční vítání léta – hraje kapela Temelínská dechovka

ČERVENEC

- 9. 8. „S písničkou se nestárne“ harmonikové duo pánů Bohuslava Ježka II. A Bohuslava Ježka IV. A opojené s opékáním buřtů
- 21. 8. Harmonikářské vystoupení pana Kostečky

SRPEN

- 4. 8. Hudební vystoupení Josefa Benedika
- 7. 8. Život ve Svaté zemi, přednáší Mgr. Alois Sassmann
- 25. 8. Pouťovo-dožínková zábava hraje pan Vozka

ZÁŘÍ

- 8. 9. Přednáška Jany Janáčkové, 100. let skautingu v Bechyni

ŘÍJEN

- 1. 10. Oslava svátku seniorů, hudební vystoupení tábořské kapely Pouličníci

PROSINEC

- 4. 12. Mikulášská nadílka
- 20. 12. Tradiční troubení z terasy – Swing band Tábor

Leden

- **Helena Caniparoli** – 10 000 Kč pro potřeby zařízení, především na rozvoj poskytované sociální pobytové služby

Únor

- **zaměstnanci Domova pro seniory Bechyně, Eurocera s. r. o. – Roman Sušer, W-partner – Ladislav Sviták, Galvína – Martin Zelenka, Čekanka – rychlé občerstvení, zdravá výživa, dárkové zboží – Lenka Tupá, Zahradnictví u Benešů, Lékárna Dr. Max**
– dárci příspěvků do tomboly na 5. ples Domova pro seniory Bechyně
- **ČESKÁ LÉKÁRNA HOLDING, a. s.** – 17 000 Kč pro potřeby zařízení, zejména na nákup zdravotnického materiálu, rehabilitační a terapeutickou činnost klientů a zkvalitnění prostředí

Březen

- **Ing. Jan Mládek, CSc.** – 10 000 Kč pro potřeby zařízení, především na nákup a pořízení respirátorů a roušek
- **dm drogerie markt s. r. o.** – 28 600 Kč pro použití na dohodnutý projekt Propojujeme generace, který bude realizován v rámci iniciativy Giving Friday

Duben

- **Ing. Blanka Fricová** – 5 000 Kč pro potřeby zařízení, především na nákup a pořízení ochranných pomůcek pro zaměstnance pečující o klienty domova

Červen

- **Ing. Michal Novák** – 30 000 Kč pro potřeby zařízení, jež provozuje obdarovaný, především na nákup pomůcek a předmětů na zkvalitňování sociální pobytové služby a pomůcky pro aktivizace klientů
- **Jiří Baborský s rodinou** – 10 000 Kč pro potřeby zařízení, jež provozuje obdarovaný, především na nákup pomůcek a předmětů na zkvalitňování sociální pobytové služby a pomůcky pro aktivizace klientů
- **Josef Prášek** – 875 Kč pro potřeby zařízení, jež provozuje obdarovaný, především na nákup pomůcek a předmětů na zkvalitňování sociální pobytové služby a pomůcky pro aktivizace klientů
- **Naděžda Voláková** – 10. 000 Kč pro potřeby zařízení, jež provozuje obdarovaný, především na nákup pomůcek a předmětů na zkvalitňování sociální pobytové služby a pomůcky pro aktivizace klientů

Červenec

- **JUDr. Jana Tomanová** – 10. 000 Kč pro potřeby zařízení, jež provozuje obdarovaný, především na nákup pomůcek a předmětů na zkvalitňování sociální pobytové služby a pomůcky pro aktivizace klientů

Září

- **Jana Lukešová** – 2 000 Kč
- **ČESKÁ LÉKÁRNA HOLDING, a. s.** – 17 000 Kč pro potřeby zařízení, zejména na nákup zdravotnického materiálu, rehabilitační a terapeutickou činnost klientů a zkvalitnění prostředí
- **Hana Slatinská, Zdena Veselíková** – 10. 000 Kč pro potřeby zařízení, především na rozvoj poskytované sociální pobytové služby

Říjen

- **Agrární komora České republiky** – 41 500 Kč veřejná sbírka s cílem finanční pomoci zařízením, která pečují o pandemií zvláště ohrožené seniory a hendikepované občany

Listopad

- **Marie Mikolášková** – 15 000 Kč pro potřeby zařízení, jež provozuje obdarovaný, především na nákup pomůcek a předmětů na zkvalitňování sociální pobytové služby a pomůcky pro aktivizace klientů
- **JUDr. Jana Tomanová** – 10 000 Kč pro potřeby zařízení jež provozuje obdarovaný, především je dar poskytnut pro zaměstnance domova pro zlepšení jejich pracovních podmínek

Prosinec

- **Margita Tupá** – 2 000 Kč pro potřeby zařízení, jež provozuje obdarovaný, především na nákup pomůcek a předmětů na zkvalitňování sociální pobytové služby a pomůcky pro aktivizace klientů



Schválený rozpočet pro rok 2020 a čerpání v tis. Kč

Ukazatel	CELKEM rozpočet pro rok 2020	Čerpání rozpočtu k 31.12.2020
N Á K L A D Y	64 266,20	64 680,36
Spotřeba materiálu (501)	1 537,00	1 683,62
Spotřeba potravin (501)	4 000,00	4 009,85
Spotřeba energie (502)	3 950,00	3 344,98
Opravy a udržování (511)	884,60	676,19
Cestovné (512)	35,00	9,90
Náklady na reprezentaci (513)	15,00	3,77
Ostatní služby (518)	3 140,00	3 100,65
Mzdové náklady (521)	34 730,00	34 502,80
v tom : platy zaměstnanců	34 210,00	33 449,92
odstupné	0,00	0,00
OON	20,00	283,93
náhrady za PN	500,00	768,95
Zákonné sociální pojištění (524)	11 631,40	11 306,78
Jiné soc. pojištění (525)	132,00	139,23
Zákonné sociální náklady (527)	1 289,20	2 571,38
Daně a poplatky (53x)	3,00	3,00
Ostatní náklady (54x)	140,00	76,92
Odpisy DM (551)	2 479,00	2 466,19
Náklady z DDHM (558)	300,00	785,10
Daň z příjmů (59x)	0,00	0,00
Ostatní nákl. Jinde neuvedené	0,00	0,00
V Ý N O S Y	64 266,20	64 709,70
Tržby za vlastní výrobky (601)	0,00	0,00
Tržby z prodeje služeb (602)	30 662,50	30 696,35
Výnosy z pronájmu (603)	0,00	0,00
Výnosy z prodeje zboží (604)	0,00	0,00
Výnosy z DM bez pozemků (646)	0,00	0,00
Čerpání fondů (RF dary) (648)	100,00	279,37
Ostatní výnosy z činnosti (649)	0,00	212,32
Finanční výnosy (66x)	0,00	4,60
<i>Výnosy VÚJ z transferů (SÚ 672), z toho :</i>	<i>31 565,00</i>	<i>33 517,06</i>
672 0500 příspěvek na provoz	6 500,00	8 200,00
granty a dotace KÚ, Nadace ČEZ	0,00	68,53
672 0300 dotace za SR	27 000,00	20 768,00
672 0400 dotace ze SR - příspěvek ÚP	0,00	0,00
67203xx - 05xx dotace COVID	0,00	4 480,53
Ostatní výnosy jinde neuvedené	3,70	0,00
Hospodářský výsledek po zdanění	0,00	29,34
Doplňkové údaje:		
<i>Investiční dotace od zřizovatele</i>	0,00	0,00
<i>Použití investičního fondu</i>	11 570,00	269,00
<i>Použití rezervního fondu</i>	100,00	241,00
<i>Použití fondu odměn</i>	0,00	0,00
<i>Průměr.evid. počet zaměstnanců</i>	91,00	95,00
<i>Průměrný měsíční plat v Kč</i>	28 905	28 147
<i>prům. plat bez náhrad za PN</i>	28 712	27 472

Vyhodnocení anketní otázky na téma:

OBDOBÍ KARANTÉNY

**Zvládli zaměstnanci domova, zabezpečení péče o vás (klienty)
v době koronavirového období?**

😊 - 305

😐 - 0

☹️ - 13

Vyhodnocení anketní otázky na téma:

STRAVOVÁNÍ – KLIENT

Jste spokojeni s nabídkou a pestrostí stravy?

Odpovídalo 97 klientů ze 127

😊 - 38

😐 - 45

☹️ - 14

Externí spolupráce:

MUDr. Daniela Králová Obrová
– *pracovně lékařské služby*

PhDr. Miroslav Frnoch – *supervize přímé péče*

BOZPO Kheilová, s.r.o.
– *podpora při zajišťování bezpečných pracovních podmínek*

BOZPO Kheilová, s.r.o.
– *podpora při zajišťování protipožárních opatření a bezpečnosti*

Zpracovala:

Mgr. et Bc. Alena Sakařová

Podklady připravily:

Daniela Valentová – *ekonomický úsek*

Petra Novotná – *personální a mzdový úsek*

Yveta Hráská – *provozní úsek*

Mgr. Alena Trachtová – *sociální úsek*

Lenka Marková – *zdravotní, ošetrovatelský a pečovatelský úsek*

Mgr. Marie Ondřichová – *aktivizace a kultura*

Lenka Kašparová, Petra Ondřichová

– *fyzioterapie a rehabilitační ošetrovatelství*

Mgr. Pavlína Pechušková – *stravování a nutriční péče*

Pavlína Honsová, kolektiv PSS – *Fotodokumentace*

